*Дорогие папы и мамы, дедушки и бабушки!*

*В преддверии великого христианского праздника Рождества Христова предлагаем вам, вашим детям и внукам проникнуться его атмосферой, пройдя по шагам Библейского повествования о приходе в мир Спасителя. Рождественский Адвент поможет вам в течение 24 дней рассказать детям о Божьем плане спасения в Иисусе Христе. Вас ждет не только знакомство с драгоценными словами Писания, но и увлекательные идеи на каждый день, открывающие двери в ваш дом самому великому зимнему празднику всех христиан.*

*Предлагаем вам подготовить один из вариантов оформления Адвента, предложенных ниже. Это могут быть 24 конверта с посланиями на каждый день с 1 по 24 декабря. Вместо конвертов умелые руки могут сшить 24 мешочка или изготовить подарочные коробочки. Каждый день в определенное, заранее запланированное время вы будете собираться в кругу семьи в ожидании чуда. Дети будут открывать заветный конверт и получать послание, включающее библейскую истину и сюрприз – поделку, идею игры, ребус, стих или песню. В каждый конверт также можно вложить сладкий подарочек вашему чаду.*

*В добрый путь, дорогие!*

*И с наступающим вас праздником Рождества Христова!*

**1 ДЕКАБРЯ**
**ВТОРНИК**

*В морозном воздухе пахнет Рождеством…*

*Рождество! Одно слово, а сколько эмоций и чувств оно вызывает! Радость, предвкушение нового, ожидание чуда и, конечно же, любовь. Любовь к родным и близким, любовь к жизни, любовь к Богу, Которого всегда есть за что благодарить.*

*Дорогой друг! Мы подготовили для тебя много сюрпризов! Мы будем встречаться с тобой каждый день, приближаясь к самому чудесному празднику всех детей Божьих – Рождеству Христову! Каждый день ты будешь открывать конвертик с библейской историей, увлекательным заданием и приятным сюрпризом! Ты узнаешь, что означает для нас праздник Рождества, Кто родился в этот день, и почему нам важно знать о Нем!*

*Сегодня ты получишь послание от Самого Бога. Это часть Его письма ко всем людям на земле. Знаешь ли ты, что это за письмо? Правильно, это Библия, Слово Божье! Расскажем вместе стишок и покажем движения:*

*(1) Мой клад – святая Библия,*
*(2) Ее мне дал Сам Бог.*
*(1) Историй очень много в ней,*
*(3) Чтоб я читать их мог.*
*(1) А в Библии написано,*
*(2) Что Бог меня создал,*
*(4) И о Своей любви ко мне*
*(1) Он тоже рассказал.*
*(1) Мой клад – святая Библия,*
*(5) Ее Господь мне дал.*

*Движения: (1) держите руки, как открытую Библию; (2) укажите на себя; (3) укажите на уши и глаза; (4) обнимите себя; (5) покажите рукою вверх.*

*Молодец! А теперь прочтем, что Бог хочет сказать тебе сегодня через Первое Послание Иоанна 4:14. Вместе с родителями откройте Библию и прочитайте этот стих:*

***«…Отец послал Сына Спасителем мира…».***

*Ты помогаешь иногда своим родителям? Например, мама просит: «Вынеси, пожалуйста, мусор» или папа говорит: «Подай мне молоток». Бог-Отец послал Своего Сына Иисуса выполнить для Него очень важное задание: «…Отец послал Сына Спасителем мира…». Давай повторим эти слова вместе с «адресом» в Писании вместе. Молодец!*

*Как ты думаешь, о каком Отце говорится в стихе? О Боге. Бог-Отец живет в совершенном месте, на Небесах. Он создал тебя и любит тебя. Повтори еще раз этот стих с родителями, и когда будешь говорить «Отец», укажи рукой наверх.*

*«Послал Сына» - Бог-Отец, Бог-Сын и Бог-Святой Дух — это один и тот же Бог. Он Единый в трех лицах. Бог-Отец послал Бога-Сына, Иисуса, совершить для Него одно дело на Земле. Иисус пришел в мир крохотным Младенцем, затем вырос и стал взрослым. Повтори стих и на слове «Сына» покачай в руках воображаемого младенца.*

*«Спасителем» - Иисус прожил безгрешную жизнь, потом Он умер на кресте в наказание за твои и мои грехи, а после этого Он снова стал живым, воскрес.*

*Ты можешь сказать, что такое грех? Грех — это все, что неугодно Богу: плохие мысли, слова и поступки. Все согрешили и нуждаются в Спасителе, в Том, Кто спасет нас от наказания за грех.*

*Еще раз повтори стих, и когда будешь говорить слово «Спасителем», то покажи пальчиками крест (скрести указательные пальцы двух рук), а на слове «миру» покажи этот мир, нашу планету: соедини кончики пальцев над головой в форме круга.*

*Давай расскажем весь стих с движениями! Не забудь про адрес!*

*Замечательно!*

*До встречи завтра!*

**2 ДЕКАБРЯ**

**СРЕДА**

*Привет, друг!*

*Давал ли тебе кто-нибудь обещание? Может быть, папа обещал отвезти тебя куда-то на выходные. Или друг обещал взять с собой на пикник. Замечательно, когда люди исполняют свои обещания, правда? Но иногда они не могут исполнить то, что обещали. Они хотят это сделать, но что-нибудь происходит, и обещание нарушается. А бывает и так, что люди нарочно не исполняют своих обещаний.*

*В Библии, особенной Божьей книге, которую Он нам дал, есть много разных обещаний Бога нам. Бог очень отличается от нас с тобой. Он такой могущественный, что всегда исполняет все обещания, которые дает.*

*Бог создал весь мир хорошим и совершенным, но первые люди, Адам и Ева, не послушались Его. Так в мир вошел грех. Грех — это непослушание Богу. Но как вчера мы уже говорили с тобой, Бог любит нас, и Он обещал послать Того, Кто спасет людей от наказания, которое они заслужили. Этого особенного человека называли Спасителем, потому что Он должен был спасти людей. Бог сдержал Свое обещание точно в указанный срок. Из Библии мы узнаем о Спасителе, Которого Бог обещал послать. И далее мы будем говорить о том, как это происходило.*

*Много лет тому назад в городе под названием Назарет жила обычная девушка — ее звали Мария. Она с радостью смотрела в будущее, потому что скоро ей предстояло выйти замуж за человека по имени Иосиф. Прочитай вместе с родителями в Библии о том, что однажды с нею произошло, - Евангелие от Луки 1:26-38. (*С маленькими детьми можно прочесть из детской Библии или пересказать историю Благовещения своими словами*).*

*А теперь я хочу проверить, как ты запомнил библейскую историю. Ответь на вопросы:*

1. *Кто всегда исполняет любое Свое обещание?*
2. *Откуда мы узнаем о Божьем обещании послать Спасителя?*
3. *Кто посетил Марию?*
4. *Какую весть принес Ангел Марии?*
5. *Как ты думаешь, почему Бог был доволен Марией?*
6. *Как ты можешь быть послушен Богу?*

*Прекрасно! Ты справился!*

*А сейчас предлагаю тебе сделать ангела своими руками. Выбери вариант, который тебе больше нравится:*

*До встречи завтра!*

**3 ДЕКАБРЯ**
**ЧЕТВЕРГ**

*Привет, друг!*

*Наше знакомство со Словом Божьим продолжается! Повтори с родителями стишок с движениями:*

*(1) Это – книга Библия,*
*Святое Слово Бога.*
*(2) Ее я открываю –*
*(3) Историй слышу много.*
*(4) Я об Иисусе слушать*
*(5) Люблю больше всего.*
*(6) Как здорово, что каждому*
*(7) Бог Слово дал Свое!*

*Движения: (1) держи руки ладонями вместе, как закрытую Библию; (2) держи руки, как открытую Библию; (3) сложи руки возле уха, как бы прислушиваясь; (4) укажи вверх; (5) положи руки на сердце; (6) укажи вначале на себя, а потом на родителей; (7) держи руки ладонями вместе, как закрытую Библию.*

*Ты сегодня молодец!*

*Слова, которые мы прочтем сегодня из Библии, звучат так:*

***«…наречешь Ему имя: Иисус; ибо Он спасет людей Своих от грехов их» (Матфея 1:21).***

*Эти слова сказал Ангел Гавриил девушке Марии, о чем мы говорили вчера. Она родит Сына Божьего и назовет Его именем Иисус. Знаешь ли ты, что означает это имя? Оно означает «Спаситель» или «Господь спасает». Почему именно это имя должен был получить Сын Бога? Потому что Он родился в мире с особой целью: спасти людей. От чего? От греха и его последствий – вечной разлуки с Богом. Бог послал Иисуса на землю, «... ибо Он спасет людей Своих от грехов их», как мы прочитали. Каждый человек рождается грешником. Каждый из нас делал неугодное Богу – обманывал, злился, даже малыш может топнуть ножкой, выражая непослушание родителям. Бог говорит, что грех должен быть наказан. Иисус пришел в мир Младенцем, но Он не только Человек, Он — Бог, Он никогда не грешил. Бог послал Иисуса на землю, чтобы Он умер на кресте и взял наказание за грех на Себя, и чтобы ты, если примешь Иисуса верой как своего Спасителя, мог быть спасенным.*

*Поиграем с тобой в игру. Ты повернешься к нам спиной, а мы выберем одно слово из этого стиха, и когда будем читать стих, вместо пропущенного слова будем хлопать в ладоши, а ты должен будешь сказать, какое слово пропущено. Попробуем? (*Произнесите стих несколько раз, заменяя хлопком каждый раз разные слова*).*

*Умница! Ты справился!*

*А теперь предлагаю тебе спеть песню, прославляя Бога:*

*Иисус Христос – имя превыше имен,*
*Чудный Спаситель, дивный Господь.*
*Эммануил – Бог вечно с нами,*
*Благословенный в Слове живом.*

*В этой песне встречается незнакомое тебе слово «Эммануил». Это одно из имен Бога. Оно означает – «Бог с нами». Какое счастье знать, что с нами Бог, где бы мы ни находились – высоко ли в горах и даже на глубине морской. От Него нельзя спрятаться, потому что Бог везде. Скажем Ему за это спасибо!!!*

*До скорой встречи!*

**4 ДЕКАБРЯ**
**ПЯТНИЦА**

*Привет, друг!*

*Сегодня ты услышишь продолжение истории об Иисусе! Итак, мы остановились на том, что Мария поверила тому, что сообщил ей Ангел. Она обещала исполнить все, что хочет от нее Бог. Новость, которую принес Марии Ангел, была волнующей. Можешь представить, как Мария размышляла об этом потрясающем известии? Возможно, она думала так: "Ко мне приходил Ангел! Он принес мне весть от Бога. Он сказал: "Господь с тобою. Не бойся, Мария, ты обрела Божью благодать. У тебя родится ребенок, Сын Самого Бога. Бог избрал тебя, Мария, чтобы ты стала Матерью обещанного Спасителя. Назови Его Иисусом, потому что Он будет велик. Его назовут Сыном Божьим. Он будет вечным Царем, и Его царство никогда не закончится. Какая чудесная новость! Интересно, что скажет об этом Иосиф?"*

*Иосиф воспринял эту новость с сомнением. Он не знал, что ему делать. Он переживал — ведь это была очень необычная новость. В ту же ночь, когда Иосиф заснул, Бог послал к нему Ангела, заговорившего с ним во сне. Богу было известно, что Иосиф переживает и не знает, что делать. Господь любил Иосифа и заботился о них с Марией.*

*Во сне Ангел сказал Иосифу: "Не бойся взять Марию в жены. Ее ребенок будет Сыном Самого Бога. Тебе нужно назвать Его Иисусом, потому что Он спасет Своих людей от их грехов".*

*Прочитай эти слова с родителями в Библии — Евангелие от Матфея 1 глава, 20 и 21 стихи.*

*Проснувшись на следующее утро, Иосиф точно знал, как ему поступить. Он послушался Бога, и они с Марией поженились.*

*Завтра ты узнаешь продолжение.*

*А сейчас предлагаю тебе сделать поделку с Марией и ее мужем Иосифом (детали ты можешь вырезать из цветного фетра или картона):*

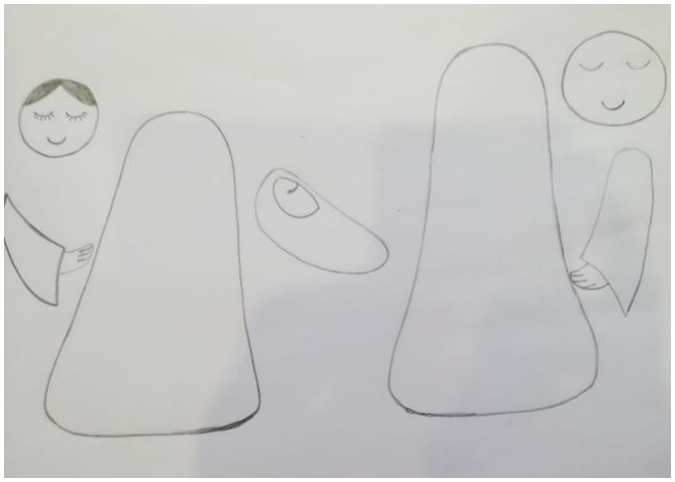

*Пока! До встречи завтра!*

**5 ДЕКАБРЯ**
**СУББОТА**

*Привет, друг!*

*Ты готов услышать продолжение истории об Иисусе?*

*Отлично! Помнишь ли ты, что мы говорили о том, что Бог всегда исполняет Свои обещания? Какое очень важное обещание дал людям Бог? Он обещал послать Спасителя. А еще Он сказал, где именно родится этот Спаситель. Это написано в Книге пророка Михея 5:2. Прочитай этот стих в Библии вместе с родителями.*

*Из этого стиха мы узнаем, что Иисус должен был родиться в городе Вифлееме. Но Мария с Иосифом жили совсем в другом городе – в Назарете! Исполнит ли Бог Свое обещание? Конечно, да!!!*

*Для исполнения Своего обещания Бог использовал даже Римского императора Августа. Однажды в Назарет прибыл вестник с новостью о том, что император Август повелевает, чтобы каждый житель пошел в свой город для переписи населения. А семья Марии и Иосифа была родом из города Вифлеема! Поэтому им пришлось собираться в долгий путь в Вифлеем, чтобы записать свои имена. В те дни не было ни машин, ни поездов, ни самолетов. Людям приходилось путешествовать пешком. Мария очень скоро должна была родить ребенка, возможно, поэтому она всю дорогу ехала на осле.*

*Вифлеем находился в нескольких днях пути.*

*(Вместе с родителями представьте, что вы собираете вещи и идете в Вифлеем.* Проиграйте такое путешествие, делая остановки, чтобы поесть и переночевать).

*Когда Мария с Иосифом пришли в Вифлеем, у них возникла проблема. Они не могли найти, где бы остановиться на ночлег. Город был совсем небольшим, а для переписи населения в него пришло очень много людей. Гостиница была переполнена. Ребенок Марии вот-вот должен был родиться, поэтому им необходимо было найти какое-нибудь место, где они могли бы переночевать.*

*Куда же пойти? Что делать? Вероятно, они долго искали место, где остановиться. И, наконец, один человек сжалился над ними и дал им место в хлеву – скорее всего, это была пещера, в которой обычно держат домашний скот – овечек, осликов, коров… Там было тепло и пахло сеном.*

*Не во дворце, а там, в скромном хлеву, родился малыш, Сын Бога, Царя всех царей. Мария завернула Его в пеленки и положила не в золотую колыбель, а в ясли - кормушку для скота. Что это значит для нас? – Спаситель пришел не только к богатым и знатным людям. Он пришел и к нам с тобой! Он хочет спасения каждого человека – и взрослого, и ребенка, и важного правителя, и простого рабочего…*

*Бог сдержал Свое обещание и послал Спасителя! Бог всегда исполняет то, что обещает. Бог послал Иисуса, чтобы Он стал и твоим Спасителем!*

*Итак, проверим теперь, как ты внимательно слушал. Ответь на вопросы:*

1. *В каком городе должен был родиться Иисус, обещанный Спаситель? Выбери правильный ответ:*
   **Иерусалим *Вифлеем *Назарет*
2. *Почему Марии с Иосифом пришлось поехать в Вифлеем?*
3. *Что произошло, когда они там находились?*
4. *Как называлась «гостиница», в которой родился Иисус?*
5. *Выбери правильный ответ: «Мария спеленала Младенца и положила в:*
   **Колыбельку *Кроватку *Коляску *Кормушку (ясли)»*
6. *Как Иосиф и Мария назвали Младенца?*

*Ты отлично справился! На сегодня все!*

**6 ДЕКАБРЯ**
**ВОСКРЕСЕНЬЕ**

*Привет, друг!*

*Сегодня мы повторим с тобой все, что ты узнал из писем на этой неделе!*

*Давай для начала расскажем с тобой стихотворение "Радость Рождества!" с движениями.*

*(1) Вот добрая Мария, Иосиф рядом с ней.*
*(2) Они совсем устали, в пути были весь день.*
*И вот дошли до города; (3) Иосиф в дверь стучит,*
*Но говорят им: (4) "Места нет, весь дом битком набит.*
*(5) Идите в хлев, на сене там ночуйте до утра".*
*(6) В тот день послал нам Бог Христа. О радость Рождества!*

*Движения: (1) Подними один указательный палец, затем другой.*
*(2) Опусти плечи и голову.*
*(3) Изобрази стук в дверь.*
*(4) Отрицательно покачай головой и погрози указательным пальцем.*
*(5) Положи голову на руки и притворись спящим.*
*(6) Хлопай в ритме рифмовки.*

*Молодец! У тебя здорово получается! А теперь следующее задание:*

*На этой неделе ты выучил несколько стихов из Библии. Давай проверим, как ты их запомнил! Твоя задача – найти кусочки паззлов, спрятанных по квартире. Их будет ровно 12. Потом тебе нужно будет собрать паззлы и прочесть стихи. Желаю удачи!*

Примечание родителям: распечатайте или напишите маркером на трех листках картона стихи 1 Иоанна 4:14, Матфея 1:21 и Михея 5:2. Разрежьте каждый из стихов на 4 части разными способами, чтобы дети смогли сложить их, как паззлы. Детали паззлов разложите по квартире или дому так, чтобы дети все их смогли найти.

*Молодец! Ты настоящий детектив! И напоследок ответь на вопросы:*

1. *Кто всегда исполняет любое Свое обещание?*
2. *Откуда мы узнаем о Божьем обещании послать в мир Спасителя?*
3. *Кто посетил Марию?*
4. *Какую весть принес Ангел Марии?*
5. *Как Бог сообщил Иосифу, что ему делать?*
6. *Где должен был родиться Иисус, обещанный Спаситель?*
7. *Почему Марии с Иосифом пришлось поехать в Вифлеем?*
8. *Что произошло, когда они там находились?*
9. *Как Иосиф и Мария назвали Младенца?*

*Поздравляю! Ты смог это!*

*Прощаемся с тобой до завтра!*

**7 ДЕКАБРЯ**
**ПОНЕДЕЛЬНИК**

*Привет, друг! У меня к тебе вопрос:*

*Кто рожден был в бедных яслях*
*И принес всем людям счастье?*
*Кто в Рождественскую ночь*
*Хочет ближнему помочь?*

*Кто безмерно любит деток,*

*Больше всех на белом свете?*
*Кто благую весть принес?*
*Это сделал лишь …. (*скажем вместе*): Христос!*

(автор стихотворения Луговская Н.Н.).

*Иисус Христос – Сын Божий пришел на землю, чтобы спасти от греха всех – и больших, и малых, и богатых, и бедных, и сильных, и слабых… И Он пришел как Младенец, маленький мальчик, рожденный Девой Марией в Вифлеемском хлеву. Это была действительно чудесная ночь! Давай вместе представим пещеру, пол которой устлан соломой. В центре стоит кормушка-ясли, из которой обычно кушают животные: овечки, корова, лошадка, ослик. В хлеву тепло и пахнет молоком. В эту особенную ночь, ночь Рождества, в яслях лежит не сено, а мирно спит Царь всех царей – Младенец Иисус. Мария и Иосиф склонились над новорожденным и с умилением разглядывают Его. Также смотрят на неожиданного Гостя и хозяева хлева – овечки с коровкой и осленком. Представил?*

*А теперь давай сделаем своими руками Рождественский вертеп – так называется хлев, принявший в ту ночь Спасителя мира…*

Предлагаем вам несколько простых вариантов Рождественского вертепа, которые вы можете сделать со своими детьми*:*

**8 ДЕКАБРЯ**
**ВТОРНИК**

*Привет, друг!*

*Ты готов услышать продолжение истории о нашем Спасителе Иисусе? Тогда слушай!*

*Тебе было когда-нибудь страшно? Может быть, ты не любишь темноту или боишься пауков? Даже взрослым людям иногда бывает страшно. Библия рассказывает нам о напуганных людях. С ними случилось что-то неожиданное. Они увидели то, чего никогда раньше не видели.*

*Этими людьми были пастухи, которые пасли своих овец недалеко от города Вифлеема. Они заботились об овцах весь день и всю ночь напролет. Они искали для овец чистую воду и пастбища с хорошей травой. Они защищали овец от диких животных, которые могли на них напасть.*

*Наступила ночь. Пастухи наблюдали за овцами. Может быть, они сидели вокруг небольшого костра. Костер согревал их холодной ночью и отпугивал диких зверей.*

*Вдруг явился им Ангел, Божий посланник, и слава Божья засияла вокруг них. Это сияние, наверное, было ослепительным! Представь, что ты там среди пастухов. Заслони глаза, будто бы от ослепительного света. Как ты думаешь, что почувствовали пастухи? Пастухи испугались. Они никогда не видели ничего подобного! Ангел принес им Божью весть: "Не бойтесь; я возвещаю вам великую радость, которая будет всем людям. Сегодня родился вам в городе Давидовом Спаситель. Это Христос Господь. Вы найдете Младенца завернутым в пелёнки и лежащим в яслях" (это написано в Евангелии от Луки 2 глава, 10-12 стихи).*

*Бог послал Ангела сообщить пастухам эту весть. Бог сообщил им о рождении Спасителя. И тут в небе появилось множество ангелов. Они славили Бога, говоря: "Слава в вышних Богу, и на земле мир, в человеках благоволение" (Евангелие от Луки 2 глава, 14 стих).*

*Давай выучим с тобой то, что сказали ангелы. Повторяй за родителями:*

| *Родители* | *Ты* |
|---|---|
| *Слава, слава* | *Слава, слава,* |
| *В вышних Богу* | *В вышних Богу* |
| *Мир земле, мир земле* | *Мир земле, мир земле* |
| *И благоволение!* | *И благоволение!* |

*У вас получилось! После того, как ангелы прославили Бога, они исчезли, и небо снова потемнело.*

*А сейчас ответь на вопросы:*
*1. Кто находился на полях недалеко от Вифлеема?*
*2. Кто принес пастухам неожиданное послание от Бога?*
*3. Что сказал им Ангел?*

*Чтобы помнить о воинстве небесных ангелов, предлагаю тебе сделать елочную игрушку – ангела из соленого теста.*

*До скорой встречи!*

**9 ДЕКАБРЯ**
**СРЕДА**

*Привет, друг!*
*Ты готов услышать продолжение истории о пастухах? Тогда слушай!*

*Когда ангелы исчезли, пастухи сказали друг другу: "... пойдем в Вифлеем и посмотрим, что там случилось, о чем возвестил нам Господь» (из Евангелия от Луки 2 глава, 15 стих. Ты можешь с родителями прочитать этот стих из Библии). Младенец, о Котором говорили ангелы, был тем самым Спасителем, Которого Бог обещал с Небес.*

*Этот Младенец был Сыном Самого Бога. Он пришел в наш мир, чтобы принять наказание, которое заслужили мы с тобой за все свои плохие поступки. В Библии сказано, что все согрешили - ты, я и пастухи, с которыми говорили ангелы. Грех - это, когда мы поступаем по-своему, вместо того чтобы делать то, что*

*говорит нам Бог. Знай, что Богу такие поступки не нравятся, и Он должен наказать за них. Но Бог любит тебя, и послал Иисуса, Спасителя, чтобы Он избавил тебя от наказания, которое ты заслужил. Именно на этого Спасителя и собирались взглянуть пастухи.*

*Представь, что ты один из этих пастухов. Покажи, как ты собираешься в Вифлеем и спешишь туда, спускаясь со склона. И вот ты входишь в хлев. Мария с Иосифом рады гостям. Они показывают тебе ясли с мирно спящим в них Младенцем Иисусом Христом. Радость наполняет твое сердце, как в ту чудесную ночь она наполнила сердца простых пастухов. Они поклонились Сыну Божьему и прославили в своих сердцах Бога!*

*Пастухи не стали долго задерживаться возле яслей-колыбели. У них было очень важное дело! Они начали всем и повсюду рассказывать о том, что видели. Люди удивлялись их словам. Когда пастухи вернулись к своим стадам, они славили Бога, потому что все, сказанное ангелами, оказалось правдой.*

*Давай представим, как они могли рассказывать эту новость. Родители тебе в этом помогут.*

| *Родители:* | *Ты:* |
|---|---|
| *"Вы слышали новость?"* | *"Родился Спаситель".* |
| *"Ангелы возвестили".* | *"Родился Спаситель".* |
| *"Мы видели, и это - правда".* | *"Родился Спаситель".* |
| *"Божье обещание сбылось".* | *"Родился Спаситель".* |

*Мы с тобой можем быть уверены в том, что история о приходе в мир Господа Иисуса как крохотного Младенца - это правда. Люди были там и видели Иисуса. История об этом записана в Божьем Слове, Библии, а мы можем быть уверены в том, что в Библии записано. Почему? Потому что это Божье Слово, а Бог всегда говорит правду.*

*Ты можешь рассказывать другим о том, что узнал об Иисусе, точно так же, как пастухи рассказали всем встречным о том, что они увидели той ночью.*

*Ты готов ответить на вопросы?*
*1. Почему Иисус, Спаситель, пришел в наш мир?*
*2. Почему ты и я заслужили Божье наказание?*
*3. Где пастухи должны были найти Спасителя?*
*4. Что решили сделать пастухи, когда выслушали слова Ангела?*
*5. Что сделали пастухи после того, как увидели Спасителя?*
*6. Откуда мы знаем, что эта история правдива?*

*Отлично! Ты все запомнил!*
*Жди следующего письма!*

**10 ДЕКАБРЯ**
**ЧЕТВЕРГ**

*Привет, друг! Ты любишь петь? Ангелы Божьи любят! Помнишь историю о пастухах? Им посчастливилось услышать самый прекрасный и стройный хор во Вселенной – хор ангелов, славящих Бога, пришедшего в мир. Это было неописуемо прекрасно!!!*

*Предлагаю тебе сегодня разучить одну песню о Рождестве Иисуса! Послушай эту песню (*родители, напойте песню детям*):*

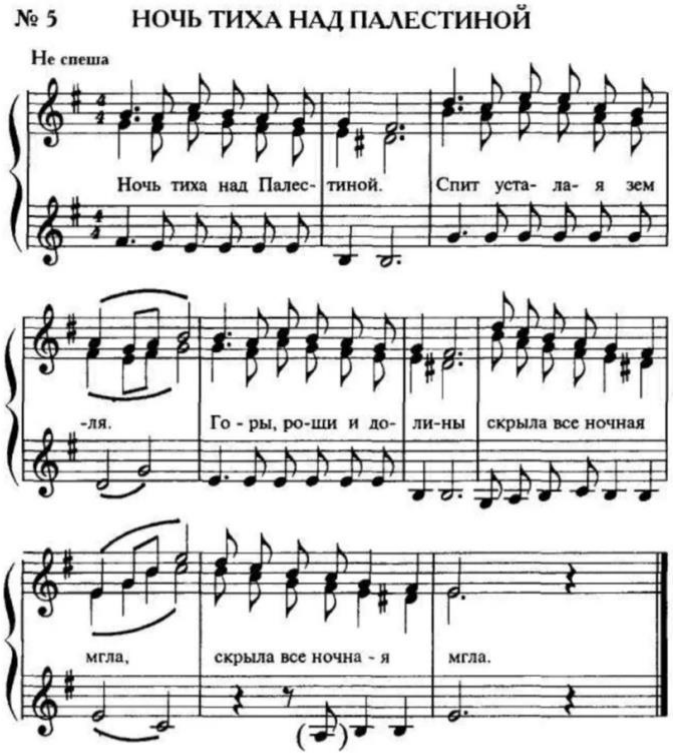


2. В Вифлееме утомленном
Все погасли огоньки,
Только в поле отдаленном
Не дремали пастухи. (2 р.)

3. Стадо верно сосчитали,
Обвели ночной дозор,
И, усевшись, завязали
Меж собою разговор. (2 р.)

4. Вдруг раздался шелест нежный,
Трепет пастухов объял,
И в одежде белоснежной
Ангел Божий им предстал. (2 р.)

5. "Не пугайтесь, не смущайтесь!
От Небесного отца
Я пришел великой тайной
Вам возрадовать сердца. (2 р.)

6. Милость людям посылает
Сам Христос, Владыко-Царь,
Грешный мир спасти желая,
Себя людям отдал в дар." (2 р.)

*Давай теперь споем эту песню все вместе и вспомним прекрасную историю рождения Сына Божьего в мире.*

*Посмотри, какими титулами назван Иисус в 6 куплете? – Христос, Владыка, Царь. Этот Младенец, спящий мирно в яслях, вырастет и станет Великим Учителем, Он отдаст Себя в жертву, взяв на Себя все наши грехи, чтобы мы могли иметь прощение и спасение. Бог Сын пребывал на Небесах с Богом-Отцом задолго до Его рождения в хлеву. Давно-давно Он сотворил наш мир. Он его Владыка. И сейчас Иисус находится на Небесах как Царь и ждет, чтобы ты и я поверили Ему и посвятили Ему свою жизнь, получив спасение.*

*Давай еще раз споем песню, по примеру ангелов, славящих Христа!*

*До новых встреч!*

**11 ДЕКАБРЯ**
**ПЯТНИЦА**

*Привет, друг!*
*Послушай историю об одном человеке, жизнь которого изменили Божьи создания.*

*Жил один человек, который смотрел на Рождество как на какую-то глупость. При этом он был очень добрым и порядочным, щедрым к своей семье, честным в своих отношениях с другими людьми. Но он не верил во все то, о чем говорилось в церквях на Рождество. Этот человек был слишком честен, чтобы притворяться,*

*что он верит. "Я не хочу тебя огорчать, - сказал он своей жене, которая исправно ходила в церковь, - но я просто не могу понять заявление, что Бог стал человеком. Для меня это полная бессмыслица".*

*В Рождественский вечер его жена с детьми пошла на ночное служение в церковь. Он отказался пойти с ними. "Я буду чувствовать себя лицемером, - объяснил он, - я лучше останусь дома. Я буду вас ждать". Вскоре после того, как уехала семья, начал идти снег. Он подошел к окну и увидел, что снежинки становятся все больше и больше. "Ну, что ж, если у нас будет Рождество, - подумал он, - то пусть оно будет белым". Он вернулся обратно к своему креслу у камина и начал читать газету. Через несколько минут он вздрогнул от глухого стука. Потом послышался еще один удар. Потом еще. Он подумал, что кто-то бросает снежки в окно.*

*Когда он открыл дверь, чтобы узнать, что это за звуки, он увидел стайку съежившихся птиц. Должно быть, они были настигнуты непогодой, и в поисках укрытия пытались влететь в окно. "Я не могу позволить бедным птицам замерзнуть, - подумал он. - Но как я могу помочь им?" Он вспомнил о сарае, где стоял пони. Там птицам было бы, где укрыться. Он быстро надел пальто и ботинки и потопал по глубокому снегу к сараю. Он широко открыл дверь и включил свет. Но птицы туда не полетели. "Их нужно заманить," - подумал он. Он быстро побежал домой за хлебом, раскрошил его и посыпал на снег по направлению к сараю. К его огорчению, птицы проигнорировали хлеб и продолжали биться в глубоком снегу. Он попытался загнать их в сарай, ходя вокруг них и взмахивая руками. Птицы бросились в разные стороны, но не в теплый, светлый сарай.*

*"Наверное, я кажусь им странным и пугающим созданием, - сказал он сам себе, - Как же мне дать им понять, что они могут доверять мне? Если бы я сам мог стать птицей на несколько минут, я бы, наверное, привел их в безопасное место". И в этот момент начали звонить церковные колокола.*

*Он замер на месте, прислушиваясь к звону, возвещающему добрую весть Рождества. Потом он упал на колени прямо в снег. "Теперь я понимаю, - прошептал он, - теперь я знаю, почему Ты это сделал". (*Материал взят с ресурса kopilochka.net.ru*).*

*Для того чтобы спасти людей, погибающих в своих грехах, Бог стал Человеком. Это был самый лучший способ донести до людей весть спасения. Поэтому Бог воплотился, то есть родился в Вифлеемском хлеву 2020 лет назад. Это был действительно знаменательный день. С этого дня началось наше летоисчисление. Бог с рождением Иисуса дал людям надежду вернуть отношения с Ним, которые имели первые люди в Раю. И это прекрасно!*

*Предлагаю тебе сегодня позаботиться о Божьих созданиях, которые помогли герою сегодняшней истории понять, почему Богу нужно было стать Человеком. Давай заморозим в красивых формочках смоченное водой зерно, потом пойдем на улицу и повесим за веревочку наши «кормушки» на ветках деревьев. Голодные птички будут очень тебе благодарны!*

**12 ДЕКАБРЯ**
**СУББОТА**

*Привет, друг!*

*У мены есть четыре разноцветных колокольчика, которые расскажут тебе что-то важное о Спасителе Иисусе. (*Родители, подготовьтесь заранее к этой демонстрации – вырежьте из картона 4 колокольчика*).*

*Посмотри на золотой колокольчик. Он напоминает нам о Боге и Небесах — месте, где Он живет, где улицы и весь город сделаны из чистого золота. Бог, Который всегда знает, как правильно поступить, и всегда поступает правильно, - совершенный Бог. И Небеса — это совершенное место, потому что там живет*

*совершенный Бог. Бог - Творец, создавший весь мир. Он любит мир, который сотворил: рыб, птиц, цветы, а больше всего — людей! Бог любит тебя и хочет, чтобы однажды ты попал к Нему на Небеса. Но у нас с тобой есть проблема под названием «грех».*

*Взгляни на темный колокольчик. Он напоминает о грехе, потому что жизнь в грехе похожа на жизнь в грязи или в темноте. Как ты думаешь, что такое грех? Грех — это наши мысли, слова и поступки, которые неугодны Богу. Ты и я родились с желанием жить по-своему, а не так, как говорит Бог. Например, тебе трудно послушаться, когда друг зовет гулять, а мама просит помочь с уборкой. Или легко сказать маме, что у тебя ужасно болит горло, и тебе стоит пропустить школу, лишь бы не писать контрольную работу, подготовку к которой ты прогулял. (*Родители, приведите детям примеры грехов, актуальных их возрасту*). Почему Богу не нравится непослушание родителям, ложь, лень и т.п. Подумай, не поступал ли ты так же? Бог говорит: «Все согрешили» (Римлянам 3:23). За любой грех полагается наказание. Своими грехами ты заслужил погибель. Это значит, что ты никогда не будешь вместе с Богом.*

*Пришла очередь красного колокольчика! Этот колокольчик напоминает о том, что Бог так сильно тебя любит, что послал Иисуса, Своего совершенного Сына, чтобы Он пролил кровь и умер на кресте в наказание за твои грехи. Кто-то из твоих друзей соглашался когда-нибудь принять наказание вместо тебя, чтобы ты не был наказан? Скорее всего, нет. Но Иисус поступил именно так, когда умер на кресте. Он принял вечное наказание за твои грехи. В Библии сказано (в 1 Иоанна 1:7): «Кровь Иисуса Христа, Сына Его, очищает нас от всякого греха». После того, как Иисус умер, Он был похоронен, но на третий день Он снова стал живым. И сегодня Он живет на Небесах.*

*О чем же говорит нам белый колокольчик? Его цвет означает, что ты можешь получить прощение за свои грехи и стать чистым перед Богом, благодаря тому, что совершил для тебя Господь Иисус. В Библии написано в Евангелии от Иоанна 3:16: «Ибо так возлюбил Бог мир, что отдал Сына Своего единородного, дабы всякий, верующий в Него, не погиб, но имел жизнь вечную». Знаешь ли ты о том, что ты согрешил? Веришь ли ты, что Иисус умер, чтобы спасти тебя от наказания за грехи, а потом снова стал живым, воскрес? Тогда ты можешь попросить Иисуса стать твоим Спасителем и получить прощение. Ты будешь принят в вечную Божью семью, станешь Его ребенком, и Он поможет тебе Его слушаться. А однажды ты будешь с Ним в Его доме на Небесах. Если ты веришь в Иисуса как своего Спасителя, ты можешь сказать Ему так: «Бог, я знаю, что согрешил, и я знаю, что должен быть наказан. Я верю, что Иисус умер за мои грехи и снова стал живым! Иисус был наказан вместо меня. Пожалуйста, прости мои грехи и сделай меня Своим ребенком! Аминь».*

*Ты хорошо запомнил то, что рассказали разноцветные колокольчики? Готов ответить на вопросы?*
*1. Где живет совершенный Бог?*
*2. Что такое грех?*
*3. Что произошло с Иисусом после того, как Он умер на кресте и был похоронен?*
*4. Что тебе нужно сделать, чтобы Бог простил тебе твои грехи?*

*И, напоследок, укрась елку колокольчиками, сделанными своими руками. Сделай 4 колокольчика разных цветов – золотой, черный, красный и белый.*

*До завтра!*

**13 ДЕКАБРЯ**
**ВОСКРЕСЕНЬЕ**

*Привет, друг!*

*Сегодня настало время повторить, о чем мы читали на прошедшей неделе. Давай вспомним, о каких библейских героях мы говорили: о Девушке Марии, ее женихе Иосифе, о хозяине гостиницы, который приютил их семью в хлеву в Вифлееме, а также о пастухах, первыми услышавших от ангелов новость о рождении Сына Божьего. Давайте сейчас поиграем: каждый из вас выберет себе одного из перечисленных героев (*если членов семьи в чтении Адвента участвует мало, можно взять по 2 роли; хорошо, если вы подготовите

костюмы*). И сейчас мы устроим Библейское ток-шоу. Ведущий будет задавать героям вопросы по «пережитым» ими Евангельским событиям, а герои описывать свои впечатления. (*Игру желательно снять на видео, а потом показать ролик. Это будет хорошей памятью о предрождественском вечере в семейном архиве! Примерный план ток-шоу приведен ниже).

*Ведущий: Добрый вечер, уважаемые телезрители! Вас приветствует (имя ведущего) с программой «Вифлеемское чудо». Сегодня с нами в прямом эфире гости – очевидцы событий, произошедших в Вифлееме.*

*К Гостям: Здравствуйте! Спасибо, что согласились принять участие в нашей программе! В народе ходят толки, что самое красивое пение в мире слышали пастухи.*

*К Пастухам: Какая была ночь? Что необычного случилось той ночью? Расскажите о том, как Ангел возвестил вам весть о рождении Христа? Поверили ли вы словам Ангела о том, что Христос должен лежать в яслях? Что вы предприняли далее? Что вы увидели в хлеву?*

*Ведущий: Давайте посмотрим, что происходило в это время в городе. Вот мы видим хозяина гостиницы.*

*К Хозяину Гостиницы: Довольно интересно узнать от хозяина гостиницы, отчего они были переполнены? Почему ты решил предоставить место молодой паре в хлеву для животных? Знал и ожидал ли ты пришествия Христа? Что ты испытывал, когда узнал, что в твоем хлеву родился Сам Царь царей?*

*Ведущий: А теперь давайте обратим внимание на необычную молодую пару.*

*К Иосифу: Чем тебе понравилась Мария? Какие качества восхищают тебя в ней? Почему ты сначала не хотел брать Марию себе в жены? Почему ты передумал? Расскажи, пожалуйста, о вашей поездке в Вифлеем. Насколько волнительной она оказалась?*

*К Марии: Расскажи, как тебе явился Ангел? Что он тебе сказал? Почему ты думаешь, Бог избрал именно тебя быть Матерью Сына Божьего? Были ли у тебя сомнения в выполнении такого важного поручения? Что ты испытала, когда твой Малыш родился не в гостинице, а в хлеву для животных?*

*Ведущий: Благодарим всех участников сегодняшнего ток-шоу! Пусть радость Рождества пребудет в сердце каждого из вас! … С вами был (имя ведущего). Благодарю за внимание!*

*Ты молодец!*

*Прощаемся до завтра!*

**14 ДЕКАБРЯ**
**ПОНЕДЕЛЬНИК**

*Привет, друг!*

*Давай возьмем с тобой Библию – Слово Бога к нам, положим ее перед собой и расскажем о ней стишок с движениями:*

*(1) Все вокруг для нас Господь*
*(2) Чудесно сотворил,*
*(3) И Божье Слово – Библию*
*(4) Он людям подарил.*

*Движения: (1) Сделай вокруг себя большой круг руками; (2) покажи двумя руками большой палец вверх (лайк!); (3) укажи руками на Библию; (4) соедини ладони и протяни их перед собой, как будто даришь то, что на них лежит.*

*Молодец! А теперь к тебе вопрос. Как ты думаешь, за кого принимают Христа люди в мире? Кто-то думает, что Он был великим Учителем. Кто-то считает Его древним пророком. А некоторые думают, что Он был еврейским политическим вождем и хотел стать их царем.*

*Ответить на этот вопрос поможет загадка (*возьмите в руки Библию*):*

*В этой Книге на вопрос*
*Ты найдешь ответ.*
*Интереснее ее*
*В целом мире … (нет).*

*В Библии мы читаем о том, что такой вопрос задал однажды Иисус Христос Своим ученикам. Давай откроем Евангелие от Матфея, 16 глава с 13 по 17 стихи, и прочитаем, что ответили ученики.*

*Итак, некоторые думали, что Он Иоанн Креститель. Но Иоанн Креститель сам крестил Иисуса в реке Иордан, и многие тому были свидетелями. Он, напротив, говорил об Иисусе: «…то Идущий за мною, но Который стал впереди меня.Я недостоин развязать ремень у обуви Его» (Ин. 1:27).*

*Некоторые считали, что Иисус – это пророк Илия. Этот ветхозаветный пророк жил давно-давно и совершал многие чудеса. И он не испытал смерти – Бог взял его на небо живым на огненной колеснице. Поэтому многие считали, что Илия вернулся на землю в лице Иисуса.*

*Считали Иисуса и другим из пророков. Но пророк равен ли Богу? А Иисус говорил, что Он и Бог-Отец – это одно!*

*Наконец, Иисус задал этот вопрос Своим самым близким людям, которые на протяжении трех лет были все время с Ним, - Его 12 ученикам: «За кого вы Меня почитаете?» Петр ответил быстрее всех: прочтите его ответ еще раз в Библии. «Ты - Христос, Сын Бога Живого». Петр знал, что Иисус — Мессия, Христос, то есть обещанный Богом Спаситель. Петр понимал, что Господь Иисус был величественнее Иоанна Крестителя или любого другого пророка. Любой человек – просто творение Божье. А Иисус — Сам Живой Бог!*

*Этот же вопрос Иисус сегодня задает тебе: «За кого ты почитаешь Меня?» Как ты ответишь на этот вопрос? Подумай сегодня об этом!*

*Прощаюсь с тобой до завтра!*

**15 ДЕКАБРЯ**
**ВТОРНИК**

*Привет, друг!*

*Скажи, что сияет на небе ночью? Ты любишь разглядывать звезды на ночном небе? А ты пытался когда-нибудь сосчитать звезды или рассмотреть их поближе в телескоп? Попробуй представить, что ты смотришь на звезды в телескоп. Сложи руки так, будто ты его держишь.*

*Ты знаешь, как называют людей, которые изучают звезды? Их называют астрономами. Астрономы составляют карты звездного неба. Они разглядывают ночное небо и отмечают, где расположены звезды. Звезды перемещаются и изменяются, а астрономы внимательно следят за этими изменениями. Они дают звездам имена. Астрономы были уже в древности. Уже во времена Иисуса люди изучали небо и пытались понять, что происходит со звездами.*

*В одной далекой стране жили люди, которые изучали звездное небо. Библия называет их волхвами или мудрецами. Им было очень интересно наблюдать за тем, что происходит в небе. Однажды вечером они увидели необычное явление: на небе появилась новая звезда. Мудрецы поняли: эта звезда имеет особенное значение - в Израиле родился новый Царь! Это Его звезда! Об этом говорилось в древних книгах.*

*Как ты думаешь, где можно найти новорожденного царя? Волхвы считали, что новый иудейский Царь должен был родиться в главном городе - Иерусалиме, потому они отправились туда, чтобы поклониться Ему. Им предстоял очень долгий путь. Нужно было запастись едой, водой, одеждой, а также взять с собой дары для нового Царя. Мы не знаем, сколько было волхвов и как именно они путешествовали, но скорее всего они поехали верхом на верблюдах. И самое чудесное в их путешествии было то, что звезда двигалась по небу вместе с мудрецами, показывая путь в далекую Иудею.*

*Завтра ты узнаешь продолжение истории. А у меня есть к тебе вопросы:*

*1. Что сияет на ночном небе?*
*2. Как называли людей, которые наблюдали за звездами?*
*3. Что означало появление новой звезды?*
*4. Куда отправились мудрецы искать рожденного Царя?*

*Умница! Ты смог ответить на все вопросы! А теперь сделай Рождественскую звезду своими руками. Пусть она украшает твой дом и напоминает тебе о рождении Царя Иисуса! Выбери понравившийся вариант поделки:*

*До завтра!*

**16 ДЕКАБРЯ**
**СРЕДА**

*Привет, друг!*

*Перед тем, как ты узнаешь продолжение истории про мудрецов, расскажи родителям, почему они отправились в Иерусалим.*

*Итак, мудрецы отправились в долгий путь до города Иерусалима. Тебе случалось участвовать в долгом путешествии? Может быть, в дороге тебе не терпелось поскорей добраться до места? Мудрецам очень хотелось увидеть нового Царя и поклониться Ему, поэтому они решились на столь долгое путешествие. В конце концов, они прибыли в самый главный город страны - Иерусалим. Но возникла проблема – как им найти там новорожденного Царя?*

*Мудрецы стали спрашивать у людей: "Где родившийся Царь Иудейский? Мы видели звезду Его, и пришли поклониться Ему." Об этом ты можешь прочитать с родителями в Библии: в Евангелии от Матфея, во 2 главе, 2 стихе. Возможно, мудрецы спрашивали людей на улицах Иерусалима, может быть, на рынке: «Где новый Царь?»*

*Новость, рассказанная мудрецами, дошла до царского дворца, и ее услышал царь Ирод. Ирод был очень злым человеком. Он совершил много жестоких поступков. Как ты думаешь, он обрадовался известию о том, что родился новый Царь? Конечно, нет! В Библии сказано, что царь Ирод встревожился, когда услышал об этом. Он захотел узнать, что происходит. В конце концов, ведь это он был царем, и если родился какой-то новый Царь, он хотел быть в курсе событий!*

*Царь Ирод созвал к себе первосвященников и учителей закона. Этим людям было известно, что говорилось в Ветхом Завете (первой части Библии) о том, что должно было произойти. Они знали, что Бог обещал послать Спасителя, Который станет Царем. Ирод захотел больше узнать об этом.*

*- Где должен родиться обещанный Царь? - спросил он священников и учителей закона.*

*Как ты думаешь, они это знали? Да, они могли дать правильный ответ.*

*- В Вифлееме, - сказали они, - потому что так написано в книге пророка Михея.*

*Прочитай вместе с родителями то, что написано в книге Михея, в 5 главе, 2 стихе. Мы уже читали этот стих ранее. Бог обещал послать Спасителя, Который станет Царем. И Бог сдержал Свое обещание. Царь родился не в Иерусалиме, а в городе Вифлееме. Знаешь ли ты, как звали Царя? Его звали Иисус.*

*А продолжение ты услышишь завтра! Но прежде, чем мы простимся, ответь, пожалуйста, на вопросы:*

*1. Кто сдержал обещание дать миру Царя?*
*2. Где находился новорожденный Царь?*
*3. Как мудрецы узнали дорогу к месту, где родился Иисус?*

*Пройди вместе с мудрецами путь по лабиринту:*

*Молодец! Ты отлично справился с заданием! До встречи завтра!*

**17 ДЕКАБРЯ**
**ЧЕТВЕРГ**

*Привет, друг!*

*А ты знаешь, что Рождество – это День рождения маленького Иисуса? А что обычно гости дарят имениннику на День рождения? Правильно, подарки. Послушай стихотворение об одном маленьком мальчике, который хотел поздравить Иисуса с Днем рождения:*

*Какой подарок я могу*
*Иисусу подарить?*
*И чем Того, кто создал всё*
*Смогу я удивить?*
*Что есть такого у меня,*
*Чтоб мог Ему отдать,*
*За то, что Он мне подарил*
*Такую благодать?*
*Ах, если б как тогда в хлеву*
*Он в ясельках лежал,*
*Я все игрушки насовсем*
*Тогда б Ему отдал.*

*Помнишь, мы говорили с тобой о мудрецах, которые шли с Востока за звездой? Куда они направлялись? С какой целью они отправились в такое дальнее путешествие? Они шли к новорожденному Царю, чтобы поклониться Ему и подарить подарки.*

*Вспомни, на чем мы остановились вчера. Мудрецы пришли в Иерусалим и искали нового Царя. А царь Ирод сильно забеспокоился и решил узнать, о каком таком новом Царе идет речь. Ты когда-нибудь делал*

*что-то по секрету, так, чтобы никто не узнал? Царь Ирод назначил мудрецам тайную встречу. Он хотел кое-что разузнать у них.*

*- Когда вы впервые увидели звезду, указавшую вам на рождение нового Царя? - спросил он.*

*Ирод не был рад тому, что появился новый Царь, но он не показал этого мудрецам. Он обманул их:*

*- Пойдите и тщательно разузнайте все об этом Младенце, и когда найдете Его, сообщите мне, где Он находится, чтобы и я мог пойти Ему поклониться.*

*Как ты думаешь, Ирод действительно хотел поклониться Иисусу? Похоже, что нет! На самом деле, царь Ирод вовсе не хотел поклониться новому Царю, Он был зол и ревнив. Отпустив мудрецов в Вифлеем, он с нетерпением ждал их возвращения.*

*Теперь мудрецы знали, куда им идти. Их долгий путь подходил к концу. Отправившись в путь, они увидели в небе звезду. Наверное, они были очень счастливы, зная, что находятся на верном пути. Звезда вела их вперед, пока не остановилась над местом, где находился Царь Иисус.*

*Мудрецы вошли в дом, где находился Иисус - новый Царь - вместе со Своей Матерью, Марией. Мудрецы пришли к Иисусу намного позже пастухов. Теперь Он был уже маленьким мальчиком, а не новорожденным младенцем. Мудрецы поклонились Ему. Они так долго ждали этого момента!*

*Помнишь, что принесли с собой мудрецы? Они принесли подарки для Иисуса. Подарки эти были необычными, но, тем не менее, самими лучшими для того случая. Мудрецы поклонились Иисусу и принесли Ему дары, подходящие для Царя, Которому предстояло однажды спасти Свой народ. Они подарили Ему золото, ладан и смирну. А в свою страну они вернулись другой дорогой, как во сне повелел им Господь, чтобы злой Ирод не смог причинить вред новому Царю Иисусу.*

*Мы с тобой не можем подарить Иисусу золото, ладан или смирну, как это сделали мудрецы. Но мы можем подарить Ему кое-что другое, очень ценное. Дослушай стихотворение до конца:*

*Так что же все-таки, друзья,*
*Важнее для Него?*
*Что подарить Иисусу я*
*Смогу на Рождество?*

*Я знаю! Это не секрет.*
*Отдай Ему и ты*
*Всю жизнь, и сердце, и любовь,*
*И все твои мечты.*

(Автор стихотворения Наталия Лупан).

**18 ДЕКАБРЯ**
**ПЯТНИЦА**

*Привет, друг!*

*Предлагаю тебе сегодня разгадать ребус:*

*Молодец! Это слово «подарок». Вспомни, какие подарки преподнесли Иисусу мудрецы с Востока? Золото, ладан и смирну.*

*Вы внимательные очень!*
*Но еще задам вопрос:*
*Что от вас в подарок хочет*
*Получить Иисус Христос?*

*Подумай сегодня о том, какие подарки ты можешь подарить в Рождество Иисусу? Об одном из подарков сегодняшнее послание тебе:*

*Рождество - прекрасное время года! Мы наряжаем свои дома, дарим друг другу подарки, ходим в гости, веселимся. Мы желаем друг другу всего самого хорошего. НО! Причём здесь мы, если именинник - Иисус? Представь, что у тебя День рождения. Ты тщательно готовился: наводил в доме порядок, помогал*

*маме готовить угощение, раздавал пригласительные открытки… И вот этот долгожданный день настал. К тебе пришли друзья. Они собрались в комнате и начали оживленно беседовать, говорить друг другу комплименты, добрые слова, а на тебя совсем не обращают внимания, как будто тебя и вовсе нет. Даже подарки они принесли не тебе, а друг другу. Тебе будет приятно? Скажешь, что так не бывает? А задумайся о Рождестве. Чей это праздник? Чаще всего люди поздравляют друг друга с Рождеством, забывая упоминать главного его Героя – родившегося 2020 лет назад Царя Иисуса Христа! Давай поможем миру узнать настоящий смысл и цель праздника Рождества Христова! Давай напомним людям о Том, Кто достоин славы в этот день! Как это сделать? Очень просто!*

*В следующий раз, когда тебя кто-то поздравит, сказав: "С Рождеством!", задай ему вопрос: "Каким?". Озадачь человека! Заставь его задуматься! Расскажи ему, что с Днём Рождения стоит поздравлять Иисуса, родившегося в Рождественскую ночь! Направить мысли людей в Рождественские дни на Иисуса – ценный подарок, которого ждем от тебя Бог!*

*До скорых встреч!*

**19 ДЕКАБРЯ**
**СУББОТА**

*Привет, друг!*

*Рождество – время подарков. Из вчерашнего послания ты узнал о том, как важно направить мысли людей на Именинника – Иисуса Христа. Поэтому, когда ты с родителями будешь готовить подарки своим родственникам и друзьям, подари им небольшое послание об Иисусе, рожденном в ту дивную ночь много лет назад. Ты можешь рассказать о Божьем плане спасения через Иисуса Христа. Об этом плане мы говорили 12 декабря – найди это послание о четырех колокольчиках золотого, черного, красного и белого цветов и еще раз прочти его. Чтобы тебе было легче запомнить слова поздравления с доброй вестью о Спасителе Христе, выучи наизусть стихотворение:*

*Желтый цвет говорит нам о Боге,*
*Черный цвет говорит – согрешил.*
*Красный цвет говорит об Иисусе.*
*Белый цвет говорит: Бог нас простил!*

*Предлагаем тебе также некоторые идеи по оформлению подарков. Ты можешь самостоятельно сделать своим близким и друзьям поздравительные открытки с Рождеством, в которых напишешь им свои пожелания и напомнишь об Имениннике Иисусе. Выбери понравившийся тебе вариант:*

*Также можно смастерить подарочную коробочку в виде ангела и вложить в нее свое послание и небольшой подарочек:*

*С Богом! До завтра!*

**20 ДЕКАБРЯ**
**ВОСКРЕСЕНЬЕ**

*Привет, друг!*
*Сегодня мы будем вспоминать историю Рождества через игры (идея взята с ресурса kopilochka.net.ru).*

Примечание родителям: *Подготовьте набор карточек. На каждой из них напишите имя одного героя Рождества. Например: пастух, ангел, Иосиф и т.д. Каждый член семьи берет одну карточку и описывает попавшегося ему героя так, чтобы другие смогли угадать, но при этом не называя себя. К примеру, вам досталось слово «пастух». Вы описываете его примерно так: «Я со своими товарищами был ночью на пастбище. Нам явился ангел…» Остальные участники, конечно, скажут, что это пастух. Чтобы усложнить игру, можно на карточках написать не только имена людей, героев рождественской истории, но и перечислить животных и предметы, упоминаемые в Библии. Вот полный список карточек:*

- *Иосиф*
- *Мария*
- *Младенец Иисус*
- *пастух*
- *архангел Гавриил*
- *множество ангелов*
- *мудрец*
- *звезда*

- *Вифлеем*
- *царь Ирод*
- *Иерусалим*
- *золото*
- *перепись*
- *ясли*
- *гостиница*
- *пеленки*
- *поле*
- *стадо овец*

*Другая игра поможет вам восстановить хронологию библейского повествования о Рождественских событиях. Вам нужно приготовить 12 карточек с напечатанными на них рождественскими эпизодами (без нумерации последовательности):*

*1 Ангел Гавриил возвещает Деве Марии о том, что она родит Сына.*
*2 Сон Иосифа.*
*3 Поездка в Вифлеем на перепись.*
*4 Нет гостиницы для ночлега.*
*5 Рождение Иисуса в хлеву.*
*6 Ангелы возвещают пастухам о рождении Спасителя.*
*7 Пастухи находят Младенца в хлеву и поклоняются Ему.*
*8 Мудрецы видят на небе Вифлеемскую звезду.*
*9 Мудрецы отправляются в путешествие в Иудею.*
*10 Мудрецы ищут нового Царя в Иерусалиме.*
*11 Царь Ирод замышляет избавиться от нового Царя.*
*12 Мудрецы приносят Младенцу дары.*

*Задачей детей будет разложить карточки в хронологическом порядке.*

*Молодец! Ты здорово потрудился! До встречи завтра!*

## 21 ДЕКАБРЯ
## ПОНЕДЕЛЬНИК

*Привет, друг!*

*В последние дни мы много говорили с тобой о подарках. Ты любишь получать подарки? Я даже не сомневаюсь, что твой ответ: «Да!» Сегодня мы выучим с тобой песню, которая называется «Подарок от Бога». Послушай слова первого куплета:*

*1. Незаслуженный подарок*
*Бог всем людям подарил:*
*Иисус сошел на землю*
*Свою кровь за нас пролил (2 раза).*

*Что значит «незаслуженный подарок»? Это подарок, который не заслужили, который мы не должны и получить. О каком подарке поется в этой песне? В ней поется о спасении, которое дает Иисус. Помнишь ли ты, что сделал Иисус, чтобы дать нам этот подарок? Он сошел на землю, т.е. родился как Человек, а потом умер на кресте и воскрес. Спой с родителями первый куплет с благодарностью Иисусу за то, что Он сделал для всех нас.*

*Послушай теперь второй куплет:*

*2. Он оставил Неба славу*
*И Младенцем в мир пришел,*
*Чтобы каждый житель мира*

*Вечность с Богом приобрел (2 раза).*

*Для чего Иисус оставил Небеса и пришел на землю? Дать людям вечную жизнь — «вечность». Спой с родителями этот куплет тихо и торжественно!*

*А теперь - последний куплет:*

*3. Каждый, кто в Него поверит,*
*Дар спасенья обретет.*
*Радость, мир, любовь и счастье*
*Только с Богом он найдет (2 раза).*

*Обрести — это значит получить. Ты тоже можешь получить дар спасения, как поется в этой песне. Что нужно для этого? Нужно поверить в Иисуса и попросить у Него прощения за свои грехи. Спой громко этот куплет!*

*И еще раз спой все куплеты вместе!*

*Как прекрасно петь Господу!*
*Но нужно прощаться!*

*Пока! До завтра!*

**22 ДЕКАБРЯ**
**ВТОРНИК**

*Привет, друг!*

*Я хочу проверить, насколько хорошо ты запомнил историю Рождества Иисуса Христа. Отгадай загадки (автор: Ирина Орлова):*

*В целом мире торжество,*
*Потому что… (Рождество)!*

*Нет смиренней в целом мире*
*Юной девушки …(Марии).*

*К ней от Бога приходил*
*Ангел Божий … (Гавриил).*

*Этот Ангел весть принес,*
*Что родится ей … (Христос).*

*Все сомнения отбросив,*
*В Вифлеем идёт …(Иосиф).*

*Нет пристанища Царю,*
*Им придётся спать в ...(хлеву).*

*Не в дворцах, и не в шатрах,*
*Спит малыш Христос в…(яслях).*

*Из восточной стороны*
*К малышу идут… (волхвы).*

*Как же им найти Царя?*
*Путь укажет им… (звезда).*

*Поклонившись до земли,*
*Поднесли они… (дары).*

*Бог людей всех возлюбил*
*Великою любовью.*
*Иисус грехи все искупил*
*Своей Святою … (кровью).*

*Вы внимательные очень!*

*Но еще задам вопрос: Получить Иисус Христос?*
*Что от вас в подарок хочет*

*Молодец! Ты справился! А теперь займемся украшением дома к Рождеству!*

*На окна ты с родителями можешь нанести Рождественские картины, используя трафареты. Вырежи их из плотной бумаги, приложи к стеклу (держи крепко!) и вокруг них при помощи зубной щетки нанеси белую зубную пасту (можно также использовать губку и белую гуашь).*

*Также ты можешь сделать с родителями Рождественский венок из еловых веток и других материалов:*

**23 ДЕКАБРЯ**
**СРЕДА**

*Привет, друг!*

Примечание родителям: сделайте копию «креста» и помогите ребенку вырезать ее.

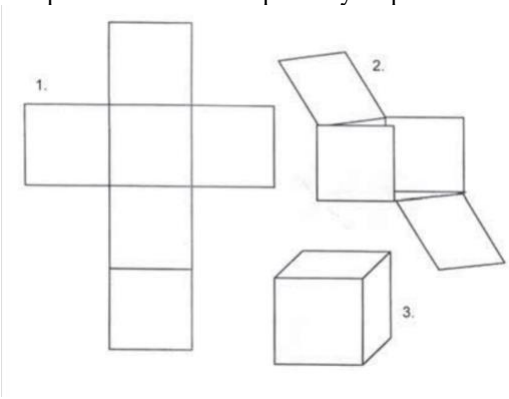


*Мы с тобой на протяжении многих дней говорим о трех важных истинах Божьих:*

1. *На землю пришел Спаситель, чтобы умереть на кресте за твои грехи и подарить тебе вечную жизнь (*покажите крест*); мы должны любить Его, потому что Он первый полюбил нас. Он доказал Свою любовь, умерев вместо нас.*
2. *Иисус жив, Он царствует на Небесах (*сложите крест, как показано на рисунке, и получится трон*), и мы должны слушаться Его, потому что Он — Царь.*
3. *Иисус ждет нашего поклонения как Царь – это самый лучший подарок на Рождество Имениннику (*из трона легко получится коробочка*).*

*Запомни эти истины!*

*А сейчас продолжим нашу подготовку к Рождеству, которое будет уже очень скоро: испечем (обязательно вместе с родителями!!!) имбирное печенье. Возьмите 70 г сливочного масла комнатной температуры и порубите кубиками; добавьте 80г сахара, 1 яйцо и взбивайте миксером в течение 3 минут; добавьте в массу соду (0,5 ч. л.), какао (1 ст. л.), специи (молотый имбирь 1 ч. л., свежий тертый имбирь 1 ч. л., молотая корица 1 ч. л., молотая гвоздика 0,5 ч. л.) и муку (250 г). Используя миксер, замесите тесто. Заверните тесто в пищевую пленку и поместите его в холодильник на полчаса. Затем половину теста раскатайте скалкой на столе, а вторую половину оставьте в холодильнике. Должен получиться пласт толщиной 7 мм. Включите духовку и разогрейте ее до 180 °С, противень застелите бумагой для выпечки. Вырезайте формочками фигурки и выкладывайте их на противень. Выпекайте печенье 10 минут. Проделайте то же самое со второй партией теста. Для того чтобы сделать глазурь, смешайте вместе 250 г сахарной пудры, 1 белок большого яйца, 2–3 ст. л. теплой воды, 1 ст. л. лимонного сока. Разделив полученную массу на части, добавьте в каждую пищевые красители любых оттенков. Взбивайте массу миксером в течение 10 минут. Готовность проверяется так — проведите ножом по поверхности глазури. Если след остается как минимум в течение 10 секунд, то такой глазурью можно рисовать. Выложите глазурь в кондитерский мешок и рисуйте любые узоры на остывшем печенье. Украсьте глазурь яркими пищевыми бусинами, снежинками или цветной присыпкой. Варианты оформления предлагаем ниже:*

**24 ДЕКАБРЯ**
**ЧЕТВЕРГ**

*Привет, друг!*

*Поздравляю тебя – наше путешествие в Рождество подходит к концу! Наступает этот долгожданный и очень важный Праздник! Сегодняшний вечер называется Рождественский сочельник. Сегодня ночью 2020 лет назад в далеком Вифлееме родился Сын Божий Иисус Христос. Пусть сегодняшний вечер будет особенным для вашей семьи. Помоги маме накрыть на стол, зажечь свечи. Приготовленное тобой имбирное печенье как раз будет кстати! Общаясь за чаепитием с родными, вспомните хорошие моменты уходящего года – как вас благословлял Бог, как помогал пройти через трудности. Откройте ваш семейный альбом, посмотрите фото, чтобы ничего не забыть. Можете сделать на стене праздничный коллаж с памятными фотографиями с уходящего года. Уверен, никто из ваших гостей не сможет пройти мимо него и рассмотрит каждую фотографию!*

*Обязательно сделайте семейное фото! Пусть оно также украсит в праздники ваш коллаж!*

*Помни, что нам всегда есть, за что благодарить Бога! За то, что мы живы, здоровы, имеем пищу и кров! Самое главное – пусть наши сердца будут наполнены хвалой Иисусу Христу, оставившему славу Небес, пришедшему в наш мир для спасения грешников!*

*В сердце радость у нас -*
*Праздник наступил!*
*Сам Господь в этот день*
*Нас благословил.*
*Пусть войдет в каждый дом*
*И несет тепло,*
*Радость, мир и любовь*
*Это Рождество!*

*Родился Божий Сын,*
*Радуйся земля!*
*Пусть родится Христос*
*В сердце у тебя!*
*Даже если пройдет*
*Завтра торжество,*
*Будет вместе с тобой*
*Это Рождество!*

*(Автор: Наталия Лупан).*

*Да благословит вас Бог!*
*С наступающим Рождеством!*

*А я с тобой прощаюсь! Но ты можешь писать мне теперь сам по адресу (с помощью родителей, конечно): 101000 г. Москва, а/я 528, Клуб «Почтовый ящик».*
*И тебе будут приходить письма с разными историями из Библии!*
*Ты также можешь попросить родителей рассказать тебе продолжение истории об Иисусе!*

*Пока! До новых встреч!*